朝鮮日報 朝刊
本紙朝夕刊十二面
編輯兼發行人 方應謨 印刷人 金○○
發行所 朝鮮日報社

社說
弱肉强食의伊에併合
正義人道의破滅

一

外電에 依하면 아디스·아베바를 陷落한 伊太利는 即時 에티오피아 併呑案을 特別議會에 提出하고 아디스·아베바에 總督을 두어 帝國 에디오피아 合併의 工作을 進行하는바 에디오피아에는 一大暴威政治가 實施되어 問題은 그야말로 可畏可嘆의 慘狀을 이루엇다 한다. 한城을 陷落하면 그 안의 女子와 財産은 兵士의 것이라 하야 城內의 全權力, 財産을 兵士에게 開放하든 掠奪戰爭때와 다르다고는 하나 亡國의 백성들이 生死與奪의 權을 征服者인 異民族의 掌中에 맛길것은 想像하고 남어지가 잇다. 國際聯盟 規約에도 一國의 植民地治安問題에 對한 武力的 行動에는 聯盟의 干涉을 不許한다 하얏거니와 聯盟規約과 不侵略條約을 眼中에 안두는 伊太利에게 무슨 國際公法이나 正義를 期待할수잇스랴. 亡國의 에디오피아民族만 가엽슬뿐이다.

二

에디오피아가 伊太利에 征服됨에 잇어서 생각되는 두가지가 잇다. 하나는 弱者 에디오피아가 强者 伊太利에 征服되는것은 必然의 勢라는것이오 또한가지는 現下 世界에 設使 에디오피아만도 못한 弱少國이 그 存在를 維持하고 잇스나 이것은 單純히 他人의 勢力에 制約되어 잇는것이므로 그 牽制勢力에 異常이 생길때에는 다시 滅亡의 運命이 오는것이다. 實로 에디오피아는 亞弗利加中에서는 强大한 主權國이엇슬지 모른다. 또 地理의 偏僻은 他國의 侵入으로부터 有利한 條件을 가젓슬지 모른다. 그러나 現代와 가튼 銳利한 武器가 發達된 科學아페는 若干의 軍馬와 地理的 不便은 問題가되지안는다.

그리고 에디오피아는 英國이란 背景이 잇섯기때문에 聯盟의 總動員을바려 對伊制裁에 莫大한 效果를바랏스나 英國이 에國이 아닌以上 英國의 國運까지라도 賭하고 싸울義理를 안가젓슬것이다. 그리하야 獨逸의 第二爆彈宣言으로써 歐洲에 新均勢가생기자 英國은 軟弱해지고 伊國의 에國征服作案은 着着進行되어 今日의 倂合에까지 이르른것이 아니랴.

三

그러므로 世間에 所謂 正義人道의 時代에는 弱肉强食의 併合이란 잇지 못하다 하는것은 一部 爲政家와 政客이 아니엇스면 漠然한 理想家의 卓上空論이엇다. 現今의 民族自決이 結局 二元帝國의 民族解體를 目的하든것과 마찬가지로 世界의 僞善者 政略政治家는 恒常 政治의 實力關係를 無視하고 허울조흔 人道, 正義로써 사람을 속이는바 만타. 吾人은 이 弱肉强食의 原則이 人類의 存續하는 날까지 撤廢되지 안을가 저어하거니와 무릇 이生物界의 原則이 高調으로 發揚된 人類에까지 適用된다 할진대 우리의 數千世紀동안의 文化的 努力이 무엇이엇든가를 생각하고 虛無한것을 느끼지 안할수 업다.

朝鮮統治問題들고 各委員、政府에肉迫
自治、言論、産業、關稅、移民等諸問題로
朝鮮事業公債委員會

【東京電話電通】衆議院朝鮮事業公債法委員會는 十八日 午後一時四十分 再開하고

山森利一氏(民政) 朝鮮自治問題는 朝鮮議會를開設하거나 帝國議會에 代議士를送致하거나 어느것을 目標로할것이냐를 생각하는데 拓務大臣의 所見如何

永田拓相 民族、風土、歷史等의 點을 考慮하야 愼重히 考究될 重大問題로 極히 愼重을 期하지안흐면 안될것이므로 責任者의 입으로 이를 目標로 進行할것이라고 確言키는 어렵다

山森氏 貧農救濟運動이 相當히 效果를나타내고 잇는것은 기뻐할일인데 그럼에도 不拘하고 貧農이 增加하는것은 小作制度其他에 缺陷이 잇는것이 아닌가 朝鮮人은 粟을常食함에 不拘하고 그關稅를 引上한것은 웬일이냐

永田拓相 總督府에서 農村救濟更生을 爲하야 努力中이다 今後도 一層 制度法令의 改正으로 救農運動에 效果잇게할터이다

今井田總監 粟關稅를 引上한것은 情에잇서서 難忍한일이나 日本內地及 外地의 米穀政策의 見地에서 이를引上한것으로 國家의大政策上 實로 不得已한일이다

山森氏 東北人을 北朝鮮에 移住케할餘地는업느냐 萬若移住케할수잇스면 朝鮮에 如何한 影響을及할것이냐

永田拓相 東北人은 目下 滿洲에 移住하도록 하고잇다 朝鮮에서는 南朝鮮人을 北朝鮮에 移住케하고잇스나 朝鮮土地에도 限定이잇스므로 餘分은 滿洲에 移住케할 政策을 取하고잇다

山森氏 在滿朝鮮人과 日本內地人을 差別的으로 取扱하고잇기때문에 諸種弊害를 生하고잇는데 이에 對한 當局의所見如何

今井田總監 當分은 均等히 日本의 人民으로 平等히 取扱하도록 努力하고 今後에도 이方針으로 나갈터이며 鮮滿拓殖會社의 創設도 目的은 此等目的을 貫徹함에잇다

森下國雄氏(民政) 朝鮮에서는 統治에 關한 言論의 自由를 極度로 抑壓하고잇는데 그理由如何

今井田總監 그는 統治上 全혀 不得已한 最少限度의 行爲라고 諒解해주기바란다

森下氏 棉花栽培狀況及 奬勵策如何

今井田總監 現在 二十萬町步이나 將來는 五十萬町步로 擴張하고 收穫도 增加하야 六億斤程度에 達케하도록 目下耕作上의 技術的方面에 專念中이다 今後에도 諸般의 點에 改良指導를 加하야 可及的이 目的에 到達케할 方針이다

川俣淸音氏(社大) 朝鮮土地는 日滿보담 劣等하므로 將來는 滿洲에 뒤떠러질것이아닌데 이改善方法이업느냐

永田拓相 自然如斯한 傾向을 바라고잇는데 今後 電力其他의 關係로 益益 工業方面에 나아가고싶다

松尾四郞氏(民政) 新鐵道計畫은 七千餘萬圓의大計畫인데 國防上 必要以外에 어떠한 特殊한 重大理由라도잇는가

永田拓相 産業開發과 國防上 日本內地朝鮮連絡은 一層緊密케 하기爲함이오 이以上은 말할수업다

松尾氏 新鐵道計畫을 爲하야 旣定計劃을 延期 又는 中止하는일은 업겟는가

今井田總監 新線計畫을 爲하야 在來計畫을 延期 又는 中止하는일은 업다

松尾氏 日本內地에는 總督府辯公處와 如한 主要部分에 自働車를 使用中인데 朝鮮에서는 如何한 方針이냐

今井田總監 將來는 日本內地同樣의 方針으로 進行할터이다

松尾氏 日本內地、朝鮮이라고하나 日本의 領土임에 不拘하고 旅行에도 渡航證明은 웬일이냐

今井田總監 可及的 旅行者의 不便을 除하기爲하야 大藏省當局과 交涉中이므로 가까운 將來에 이 不便도 除去되게될것이다

이리하야 午後四時 散會하엿다

朝鮮엔不適用
肥料業의統制는

【東京電話電通】十八日 衆議院重要肥料業統制委員會에서 朝鮮의 肥料製造業者及滿洲에關해서는 直接 本法案을 適用치안코 同一精神으로서 統制의 對象으로한다고 如左히 答明하엿다

日本內地의 組合의 任意加入을 認定하고 朝鮮에 對해서는 本法案을 適用하지 안코 同一한 方針을 取할것은 이미 朝鮮總督府와 協議를 決定하얏고 輸出入調節에 關해서도 行하기로되엿다

과테말라脫退、財政的原因

【쥬네브十七日發同盟】聯盟事務總長아브놀氏는 十七日午前 과테말라政府의 聯盟脫退通告文을 發表하엿다 通告文에는 과테말라政府는 脫退理由로 財政的原因을 擧하엿스나 推斷가 이를 非難하야 聯盟의 對伊制裁를 攻擊하엿다

伊墺關係에對해 무首相슈公懇談
匈牙利農民黨首領羅馬向發
注目되는中歐의動向

【羅馬十七日發同盟】무首相은 十七日午後 伊墺對抗議에서 目下羅馬에 滯在中인 抗獨戰線이라는 일을 미리 挑前墺太利副總理 슈타렘베르크公과 會見하고 伊墺關係에對하야 懇談을交하엿다

【부다페스트十六日發同盟】元外相베트렌伯及獨立農民黨首領에카르트氏는 十六日午後 부다페스트를 出發하야 羅馬에向하엿다 베트렌伯은 出發하기前에 外相과 協議를 遂하엿는데 同伯은 羅馬에서 뭇솔리니首相과 會見하고 匈牙利政府의 意嚮을 表明하야 中歐情勢에關하야 協議를 遂하리라고 觀測된다

駐佛伊大使 佛伊親善强調

【파리十七日發同盟】巴里駐剳伊太利大使체루티氏는 十七日午後 파리郊外 브리니古戰場의 大戰戰死 伊太利兵五千名의 追悼祭에 臨하엿는데 席上에서 伊佛兩國民의 親善을 强調하야 時節이 時節이라 자못 興味를 끌엇다 演說內容은 如左하다

歐洲는 모다 戰亂의 巷으로 化한當時 伊太利兵은 이戰場에서 佛國軍과 互相提携하야 生命을 賭하야 싸왓다 如何한 政治家라하더라도 이땅에 ...

政民、附帶決議附로
米穀法承認決定
生産統制方針等七項目提示코
政府의重大言明要求

【東京電話電通】米穀自治管理法案에 對한 政民兩黨의 附帶決議는 兩黨間과 民政黨、政府間에 數次에 亘한 折衝을 거듭한結果 十八日午後五時 如左히 決定하엿스므로 本會議를 暫時休會하고 그동안民政黨은 代議士會를 開하고 黨議로써 이를正式承認키로 決定하엿다 따라서 本會議에 田島勝太郞氏가 起立하야 이를提示하는同時에 政府의 重大한 言明을 求하기로決定하엿다

附帶決議

一、內外地를 通하야 米穀의生産統制方策을 樹立하고 代作奬勵에 對하야 適切한方法을 講究하라

二、速히 米穀의 國營檢査를 斷行하라

三、米穀自治管理委員會의 委員에는 生産者、米穀業者及消費者의 代表者를 加하라

四、産業組合의 指導監督을 奬勵하고 그官僚化와 營利化를 排除하고 特히 違法及脫法行爲의 絶滅을 期하고 組合本來의 使命에 基하야 健全한發達을 圖하라

五、本法實施에 際해서는 米穀取引所와 米穀業者에게 對하야 重大한 影響을 與하지안토록 特히 注意하고 損害잇슬境遇에는 適當한 對策을講究하라

六、政府는 米穀의 生産機關과 配給機關과의 利害를 調節하야 그共榮의 方途를 講究하기爲하야 調査會를 設置하라

七、朝鮮及 臺灣에서 本法實施의 目的을 達成하기爲하야 內外地官廳의 協力에 關하야 特히留意하야 萬全을 期하도록하기를希望한다

退職積立金案
小修正으로通過企圖

【東京電話同盟】退職積立金法案은 十八日의 衆議院本會議에上程하게되엇스므로 內務省은同日午前午後에 亘하야 主로政民兩黨의 法案에 對한態度에 關하야 檢討를 遂한結果 政民兩黨은 本案은 勞働者保護立法으로 社會政策的見地에서 通過를 圖하나 問題가되어잇는 次의諸點에 關해서는 修正意見을 가지고잇스므로 內務省은 適用範圍의縮少其他 本法案의 重要性에 對한 根本的修正은 相當히强硬한 反對意見을 가지고잇서서 今後極力 各政黨과 折衝한後 可及的小範圍의 修正으로案의 通過를 期하려고 努力하기로되엇다

▲政民兩黨修正意見

一、第一條의 適用範圍『三十人以上』을『五十人以上』으로할것

二、第十七條를 削除할것(右는收益잇는 優良事業主에 對한 百分之三의 退職積立金에 對한規定)

一、第十八條의『적어도 百分之二』라고 잇는것을『적어도』를削除하고『百分之三』으로 分修正할것

議會消息
衆議院本會議

【東京電話電通】十八日의 衆議院本會議는 午後一時二十五分開會하고 劈頭에 富田議長으로부터 再昨日 杉浦武雄君의 懲罰事案에 關한 討議中 秘密會의內容에 關한바가 잇는것은 遺憾이다 同君의 辯狂言을 바란다 그리고 議會의 信用保持를 爲해서도 議員諸君은 相互警戒하야 將來 如斯한일이 업도록 希望한다고 注意하고 杉浦氏의 誓言과 議長의 注意를 陳述한後 日程에 들어가

一、退職積立金及 退職手當法案(政府提出)을 上程하고 提案理由에 關하야 潮內相의 說明이잇섯다

村岡吾一氏(民政) 勞働者의 人格을 認定하는唯一한 社會立法이다 本法案에 는 贊成이다

加藤鐐五郞氏(政友) 어서 라고 먼저 贊成論을 述하고

一、政府가 最初로 失業對策委員會에 附議하고 社會局 參與會議에 諸問한것과 技術提出된 法案間에 內容에 相違가 잇다고 全產勞으로부터 責任問題라고하는데 果然事實이냐

一、本法制定의 結果 中小商工業者의 保護助成과 背馳되지는안는가

一、本法에 官業을 除外한것은 무슨까닭이냐

一、適用工場을 常時三十人以上의 勞働者를 使用키로 限定한 根據如何

一、第十七條의 利益配當을 五分 又는 五千圓이라고 明示한것은 도로혀 勞資紛爭을誘發치는 안흘가

一、本法除外를 붓는者는 무엇이냐

潮內相

一、本法案은 關係方面에 內示한것과 그精神에잇서서 何等 相違되지안는다 最高限度를 設하고

一、適用工場이 設定된것은 中小商工業者에 對해서도 그등의 關係에 依한것이오 또 한것은 差押禁止 等의 關係와 依하야 特別한 規定을 設하엿스므로 구지 法制化할 必要를 認定치안흠다 適用範圍를 常時三十人以上 使用이라고한것은 現在의 國內實情으로 이程度以上의 近代的工業施設을 必要로한것이라고 認定한것이다 本法適用은 그事業의 種類、規模에 依하야 決定한것이다

小川商相 中小商工業者의 壓迫이 되지 안는다고 생각하나 또 內務當局과 協議한後 遺憾업기를 期하겟다

加藤鐐五郞氏再登壇 다시 廣瀨社會局長官으로부터 特別積立金 基準基礎에 關하야 說明하고

積立金百分之五를 百分之七로 한것은 內容의 變更이 아니나 商相은 中小商工業者가 困難하게되면 善處한다고하나 어데케 善處할터이냐

廣瀨長官 原則은 끗까지 百分之五이나 至極한 經營其他 多少積立에 餘裕를 가지게할 必要가 잇기때문에 最高限 百分之七로 定한데 不過하다

小川商相 本法實施後 中小商工業에 非常한 苦痛을 與한다면 適用範圍 又는 除外에 關하야 宜 考慮하겟다

岡幸三郞氏(第三控室) 或은 本法의 適用範圍에까지 案의 適用範圍를 常時三十人 으로 定한 根據如何 等工場法 止하는것이냐 또 政府는 本法을 規定한것이냐 或은 이를 提案한後 가 또 本法은 失業救濟를前 合法을 制定할 意思는 업는 리가 가장 要望하는 勞働組 다시 一步를 進하야 今日우 聯하야 退職積立金法案보담도 政府勞働大衆의 生活安定에關 條本重藏氏(社大) 實疑를 하고난後 고 모다 資本家側에선 反對的 本法때문에 非常한 困難을당 할일은 업슬줄안다

潮內相 를 招來하지는 안흘가 本法을 施行하면 經營은 困難하게되고 도로혀 勞働爭議 從事하고잇는 工場에 同樣으로 勞働에 般勞働者와 同樣의 事業主도 亦是一 三十人의 勞働者를 使用하는 工場에서는 事業主도 亦是一

潮內相

三十人의 勞働者를 使用하는 工場에서는 事業主도 亦是一般勞働者와 同樣으로 勞働에 從事하고잇는 工場에 本法을 施行하면 經營은 困難하게되고 도로혀 勞働爭議를 招來하지는 안흘가

潮內相 勞働組合法은 産業勞働各方面의 事業을 綜合하야 國民에 必要하나 來議會에 提出할는지 그與否는 明言할수업다 本法은 失業救濟의 前提도아니며 또 이를阻止하는것도 아니다 常時三十人으로한것은 一般의 標準으로 그以下에 對해서도 適用의 方途를 開하엿다 中小商工業에 對한 問題는 顯著히 그負擔이 過重하게 되지안코록 考慮하라는 意味요 利益을 無視하는것은아니니다

一、昭和九年度第一豫備金支出件外 承諾을 求하는件六件을 上程하고 中島大藏政務次官의 說明이잇슨後 委員附託으로한後 米穀法案에 對한 各派의 態度決定을 기다리기爲하야 午後五時休憩

지檢張지안겟는냐

米自治管理案
委員會서可決

【東京電話電通】衆議院米穀自治管理法案委員會는 十八日午後六時五分 開會하고 松村謙三氏(民)로부터 根本對策考究에 關하야 質問이 잇슨다음 討論에들어가 川崎末五郞氏(民)로부터 政民兩黨의 協定으로된 附帶決議를朗讀하고 同案에 贊意를 述하자 政友側委員附帶決議가 協定되것과 一部文句에 相違가 잇다고憤然起立하야 貽中掉右衛門氏(政)의 休憩動議로 同六時三分休憩 同七時再開하고 川崎氏字句修正을한後 上三善信氏(政)는附帶決議附로 原案에 贊成하고 三宅正一氏(社大) 齋藤氏(昭和)도贊成意見의 陳述이잇서 採決한 結果滿場一致 原案대로可決하고 同七時十五分 散會하고 即時本會議에 緊急 上程하엿다

西康省에共産政府樹立

【上海十八日發同盟】四川省으로부터 西康省에 侵入한朱德 毛澤東麾下의 共産軍은 最近康華에 싸베트西康人民共和國을 樹立하고 人民委員長에는 諸葛呼圖克圖를 推戴하야 全省赤化를 企圖中이라고 傳한다 一方 雲南의 臥龍 蕭克合流軍은 西康首都에 逐次侵入하여 合流하기爲하야 金沙江의 渡涉을 終하고 또川康邊軍總指揮 劉文輝氏와 二個師도 共産軍과 呼應하고 잇다고한다

時事漫畫 이런形勢가된면 二十三億이아니라 百億이라도、

伊飛機四十臺購入
中國空軍大擴張
航空顧問四名도招聘

【南京十八日發同盟】南京政府軍事委員會는 空軍强化를 圖하기爲하야 今回 羅馬駐剳大使劉文島氏를 通하야 伊太利政府에對하야 飛行機四十臺購入及 空軍顧問四名을 招聘하겟다고 要請하엿다 航空救國債券收入으로부터 三百五十萬元을 支出하야 右資金에 充當할 豫定이다

總督府人事異動
二十六日頃發令
重要한引退、昇進範圍
四十七八名에 到達乎

總督府人事異動에 關하야는 其間上瀧人事課長의手中에서 銓衡中이든바 全部人選이 完了되야 總督의決裁를마터 이미 內閣에 廻附하얏스므로 그리하야 二十二日의閣議又는 늦저도 二十六日의閣議에는 決定을보아 一齊發令되것이라한다

今般異動에 勇退하는者는 渡邊學務局長이 鮮滿拓殖理事로 牛島內務局長이 某會社社長으로 安武平南知事가 赤十字社朝鮮本部理事長으로就任하고 金北知事高元勳氏와 忠南參與官崔志煥兩氏는 中樞院參議로入하게되며 大島京畿道內務部長은 某水産會社重役으로 河野平南內務部長은金組聯合會事業部長으로 就任하게되어잇다하며 以外에도 鮮滿拓殖會社課長으로 就任시히기爲하야 地方部長級에 二三名의 勇退를 보게될터이라한다 그리고 前記多數勇退者의 補充

內務局長의 後任에는 富永京畿道知事、學務局長에 安井專賣局長 京畿道知事에는大竹平北又는 土師慶南知事 專賣局長에는上瀧人事課長 平北知事又는 京城府尹에는 上內警務局保安課長과 美座京城稅務監督局長兩人中에서 各其決定될터이다 伊達京城府尹은 平南又는 慶南知事로 朝鮮人知事로는 慶北參與官 金時權氏가內定되엇다 以外에는 京城稅務監督局長이榮轉하는外에 總督府內 課長地方各部長參與官府尹等異動範圍에 드는者가 四十八名의 多數에 達한다고한다

또來九月에는井上遞信局長과咸鏡北知事의勇退 京城府의部制實施等關係로 第二次異動을 斷行하게되엇다한다

夕刊後市況 十八日

◆東京 綿絲 五月	引 一三五、三〇	前引 一三五、三〇
◆大阪 綿絲	七五八〇 一五二九〇	
◆橫濱 生系	七三六〇 一三六八〇	
◆神戶 人絹	先限六八二〇〇 先限六七四〇〇	先限六一六〇 六〇六〇

主婦의頭痛부터一掃식히십시요!

主婦의어두운얼골은
家庭에禁物입니다.
노ー신을服用하시고
하로종일明朗하게

惡作用업시安全

머리가조개지는듯한頭痛、
송곳으로쑤시는듯한頭痛、
억지로 우슬수업는 苦痛이
一分、二分、五分……
이즌듯이 깨끗이 사라지
여感謝한맛、爽快한맛、이
즐거옴은노ー신이아니면
맛볼수업슴니다.

★

노ー신은『아푼것』만을中止
식히는藥과 달라서 頭腦의
『疲勞』를 回復하고 머리를
分明하고 明快하게하는故
로 執務、工夫、裁縫、映畫、
觀劇等後、頭腦가 朦朧한
때에 好適합니다!

主効
頭痛 頭腦疲勞
頭重 頭內朦朧
上氣 心氣倦怠
船車의醉 精神憂鬱

模範的 頭痛藥
ノーシン
노ー신

藥價 三十錢 五十錢 一円 二円 五円
藥店과데파ー트에잇다
發賣元 荒川長太郎合名會社

京城近郊에新築激增
一日平均卅件申請
手續不備와法規違反으로不許可도多數
四月中旬以後로五百餘件

경성의 행정구역확장을목표가 잇슨후 금후대경성건설을 목표로 발전되는 근교에 가옥건축건수가 일시에 늘어나가고잇는데사월중순 이후 경성부 토목과와 도시계획계에 건축관계로 도로선기타의 조회또는 열람、측량등을 신청해오는것이 약오백건으로 최근에는 하로평균삼십건에 달하며 실로일 가튼날은토요일임에도 불구하고 오전중에 오십일건이 들어왓다 부에서는도로망 예정선에 의하야 도면을 그려주는것도 잇고 현장에출장하야 측량해주는것도잇서 그처리에 분망중인데 가튼일반의 편의를 도읍기위하야 십일이내에는 처리해주도록하고 잇다고한다 그런데 그동안가옥건축허가원을 제출하엿다가 시가지계획령(市街地計劃令)에 의한도로와 건축물에대한 지식이 업시 수속을 하엿기때문에 각하된것도 총건수의 약이할은 된다고한다 그것은 다른곳보다는 널은땅을 개인이 사가지고 땅을 고루어가지고 집터로 분할하여 파는곳에 문제가 떠마르는데 리유는 먼저도로를 만들지도 안코 가옥건축 설계만 해가지고 건축허가원을 내인다던가 또는 도로는 만들어노코도 부청에대하야 공도(公道)로서 수속을마추지안코 하기때문에 건축결국은 법규상으로본다면 길업는땅에 집을짓는다는 격이되어버리어 건축을 불허가하게 된다는 것이다

가에는못하지 안흘것이며 새기는것이라한다

家屋을新築할때는
道路의認識이緊切
그後에 모든 手續完備가 必要

그런데 시가지계획령에 의하야 집을지을때에 첫재주의할것은 도로에대한 인식이잇서야 하는데 도로가 어떠타는점에 주의가져은모양이다 즉

一、도로폭도로는 사메돌이상의것이라야만된다는것이 시가지계획령의 절대조건이 되어잇는데 집을지으려면 사메돌도로에 건축부지가 이메돌이상접하여야한다는것이다

一、도로폭사메돌미만의 도로로 괴왕에잇는것은 도지사가 인정고시(認定告示)하야 말하자면 법정(法定)도로로 승격을 식히는셈인데 불원에 도지사로부터 발표가잇슬것이다 만일 삼메돌미만의 도로에접한곳에 새로 집을 지을때에는 길량면으로 집을물려안지우도록한다

이런것이 건축을하는데는 주의할바인데 어떤경우를보면 도로예정선이 어떠케된것을알어도안보고먼저설계를한후에 건축원을 제출하엿다가 도로예정선에걸치우게되여 건축허가원이 불허가되는례도 잇다고한다 그럼으로 먼저 새로집을지으려는데 도로예정선가튼것에 의문이 잇슬때에는 경성부 도시계획계에서도로경계명시증명(道路境界明示證明)(비용이원오십전)또는 건축부지증명(建築敷地證明)(비용은사십전)을 낸후에 그증명을첨부하여가지고 경찰에 건축허가원을내이면 문제업시되는것이다 만일 그런증명이 업시하게되는것은 경찰에서다시 경성부청으로 서류를넘기어 전과증명을 엇게됨으로 자연수속이 느저지며중

假짜外交員
本町署에서引致

십팔일 아츰 시내 신당정(新堂町)삼백사번지 박장흥(朴長興)(三)은 사긔혐의로 본정서에인치당하엿다는데 그는시내 모시계점 외교원으로근무중、시내관수정(觀水町)하 까리야파ー트에 잇는 림정숙(林貞淑)(假名)과직업상 관계로 알게되자 자기의형은 시내 모서방사며 처척되는 사람이 총독부(總督府)의 유력한 관리라는등 엉터리업는말로 신용케하고 맛츰림정숙이가 가세가빈궁하야 선조의유물인 평풍을팔려고하는것을 기화로 자기가팔어준다고하야 그것을림에게오십원에 전당잡혀 먹은것을비롯하야 또전당을더준다고하야 선금이십원을것도 모다유흥에소비하엿다하는데 여죄를추궁중이다

發芽한大豆를갈고
棉花栽培를强要
草溪面職員의脫線的奬勵에
面民의怨聲이藉藉

【草溪】경남합천군 초계면소(草溪面所)에서는 금년봄에도 매호당한사람식 인부를 출역케하야 면직원들이 다리고다니면서 보리(大麥)밧헤다가 강제로 뽕나무(桑木)를심게하야 일반의비난이놉든바 또면화(棉花)파종기를 당하자 면직원전부가 다른사무는 전폐하고 손에다 적백긔(赤白旗)와 호미(鋤)를 들고 보면십일개리 들판을도라다니며 벌서 파종을하야 싹이튼 대두(大豆)와 외(瓜)를 전부 가라누피고 면화를 강제로 재배시킴으로 이곳저곳에서 농민들과 시비가 일러나는등이므로 일반면민들은 이와가티 탈선적 농업장려를 하는면당국에 대하야 원성이날노 노파간다고한다

自轉車에少年輕傷

시내 향촌정(香村町)일백이십륙번지에 사는학생 조태식(趙泰植)(十五)소년은 십팔일 오후다섯시십구분쯤 시내종로이정목동아부인상회(東亞婦人商會)압길을 거러가다가 그상회점원 윤길식(尹喆植)(十三)이가 타고가든 자전거에 바치여 머리와억개에약일주일 치료바들 상처를내엿다

自動車에發火

십팔일 오후일곱시 사십분에 시내 관수정(觀水町)내선자동차부(內鮮自動車部)에서는 운전수두명이 춘천(春川)으로 래왕하는 정긔자동차에 휘발유(揮發油)를 너코잇는중에 별안간에불이 나서 좌석을받치나 태워버리고 약십분만에 겨우불을 잡앗다 손해는약오십원가량이다

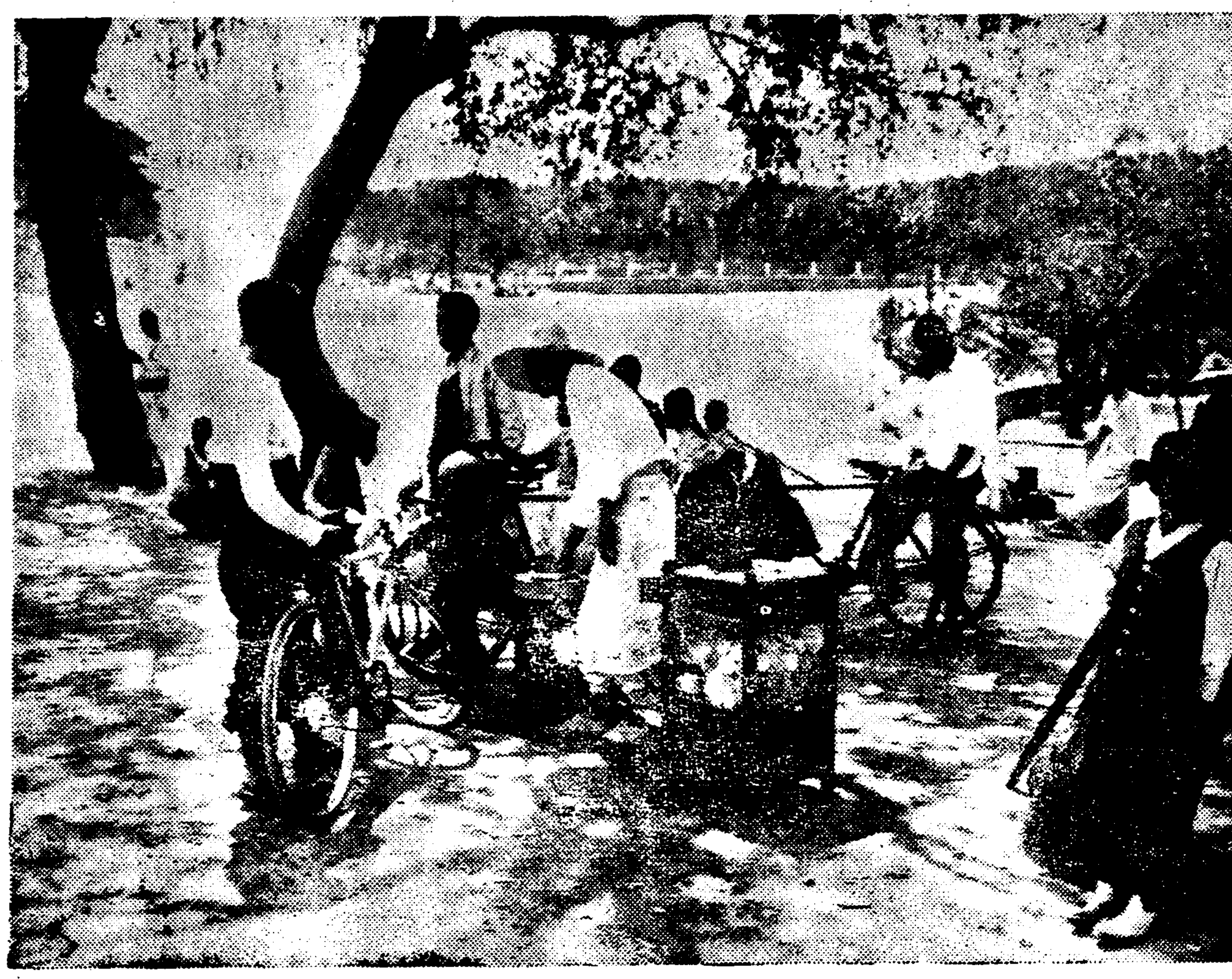

……그날버려야 그날사는 사람들……

人口의都市集中
三割五分의激增
比昭和五年調查
大地主의農村逃避도主要原因
關係當局對策考究中

조선의 인구가 작구 도회지로만 집중하는 경향이 근년에더욱이 심하다 소화십년의 국세조세결과를 보면 전조선십시부(府)의 인구는총인구의 칠분인 일백륙십만륙천이인이여서 지난소화오년의 조사 인구에 비하야(당시는십시부)삼할오푼이 증가되야 현저히인구의 도시집중상황을나타내고잇다 그러나 이와가튼 인구의 도시집중은 한편에서상공업이 조선에서 작구이러나는 관계로도볼수잇지마는 특히 주목되는것은 지주계급이 농촌을 떠나는 경향이다 지주기타 재산가계급은 지방에서 살면 여러가지 세금을만히 물게되므로 그것을 면하기위하야 도회지로 작구이사하는것이다 이경향은 농촌진흥에대하야 영향이 적지안흠으로총독부 내무국(內務局)농림(農林)식산(殖產)관계당국에서는 이대책에대하야 연구를하는중이라한다

樂園町奪愛劇
本妻側一派와應援隊
妾家에來襲亂鬪
발로차고 손으로할키고 양탈
"具書房을내노라"惹鬧

본처측 일족이에몰지여 첩의집을 떠처서 쌍방간에 한바탕활극을 연출한이야기ー십팔일오후 다섯시반쯤 시내락원정(樂園町)이백이십이번지에 사는

조선권번 기생 김금란(金錦蘭)(二)의 집에는 김금란의 사랑하는 청년으로 추단례산(禮山)사는 구서방(具書房)(假名)(三)의본처 왕씨(王氏)(三)와 장인장모및 옹원청년세명등 여섯명일단이 별안간에 차저가서 구서방을 내여노라고 고함을 질르면서 야료를 이르키게되야 드디여김금란의 실형제와 어머니와 한편이되여가지고 서로 머살을붓잡고발로 차고 손으로할키고하야일장 란투를하엿다

그리하야 쌍방에 서로 상처를 내게되여 마침내 종로경찰서로 몰려가서 취조를 바덧는데 구서방의 본처왕씨는 만삭된 임부(孕婦)이여서 허신(許信)산부인과 병원으로 입원까지하게되엿다한다

구서방은 김금란을 사랑하게되야 작년에동경까지 데리고가서 륙칠개월동안 살다가 수월전에 조선에도라왓는데 수일전에 례산에잇는 구서방의 처가로 이때 십칠일에 서울 부민관(府民館)에서 구서방과 리영자(李英子)라는 녀자와 서로 결혼식을 거행한다는 투서한장이 날러갓다 그것을 바다보고 그들은 곳 서울에 올라와서락원동 우조려관(友助旅館)에서묵고 잇스면서 김금란의 주소를 탐지하야 구서방이 그집에 숨어잇는줄로 짐작하고 차저가서 그와가티 야료를 이르킨것이라한다

一審公判을飜覆
六個月禁錮(二年執猶)
京元線列車顚覆事件控訴公判
機關士高根에게輕刑을言渡

지난소화구년팔월에 청진신북청(淸津新北靑)사이의렬차전복사건이발생하야 세사람은그당시에 즉사하고 칠십여명이 부상한것은 그때 세상의 이목을 놀래게하엿거니와 십팔일 오후한시 경성복심법원에서 그공소공판이열리엿다 이제참고로 그사건의전말을대략말하면 지난소화구년팔월에 라남과 경성사이를 달리든렬차의 시간이 연착되게되자 긔관사 고근효일(高根孝一)(三)은 그연착의시간을 쪼차가기위하야 규정이외의 스피ー드를내여서 고개를넘다가 렬차가전복된것이다 그리하야 전긔고근긔관사를 업무상 과실죄로 고소하야 제일심에서는 벌금칠백원의판결을 바덧섯는데 이에불복하고 그공소공판이 십팔일오후한시 경성복심법원에서 지전(池田)재판장과 의전(依田)검사간여로 개정되여 제일심 판결을 불복하야 검사는 금고(禁錮)륙개월의 구형이잇슴에대하야 판사는 금고륙개월에 이개년집행유예의 판결을 언도하엿다

冬寒의惠澤?
어름이싸구려
한관에륙칠전으로판다고
天然氷의貯藏豐富

조선제빙회사도 상당한 우여곡절이잇슨결과 십팔일에 겨우설립되엇슴으로 곳구게를 구입하야 제빙(製氷)에 착수하기로되엿다 그런데 경성부내에서 삼복성염(三伏盛炎)에는 하로에최고수효가 이백여돈에 달하나 동회사의 제빙능력은 하로에 일백다섯돈(噸)으로 약팔십돈이부족되나 금년에는 천연빙이 약일만사천돈이나 잇슴으로 이로써 보충할수잇서서 한등의부족도 업슬것이나 경성부내에서는 안심하여도 조흘것이다

그리고 금년의 도매갑은 최저일관에 삼전오리부터 최고륙전이오 소매가는 칠전부터십전정도의 예상임으로 금년녀름에는 매우 헐가의 어름을 사용할수잇슬터이라한다

木下氏가經營
恩露學校에曙光

【永登浦】시외 영등포 내로량진정(鷺梁津町) 사립은로학교(恩露學校)는 재정곤난에빠져서십일일로 결정하엿다고한다 — 목하영(木下榮)씨가 자진하야봉채사천여원을희사고 학교경영책임을마튼후 교사를 신축하고 내용의 쇄신과 설비의확충을 단행하야 완전한 사립보통학교로 승격식히고저 목하진행중인데동교후원회에서는지난 십칠일오후한시부터 동교강당에서 후원회총회를열고 예산편성과 회측개정등이 잇슨후 근속십주년의교장리원시(李源詩)씨사회로 정괴원표창식 거행방법등에 대하야 협의를한후 동세시경에폐회하엿다 교원표창식은 오는오월삼십일일로 결정하엿다고한다

七歲女兒失踪

시내 관철정(貫鐵町)일신려관(日新旅館)에 묵고잇는 김수업(金壽業)이라는 녀자의딸 강복히(姜福希)라는 일곱살 먹은아이는 지난 십오일 오전열한시쯤 그려관집 어린아이와 종로에구경하러 나갓다가 길을일코 이날 까지도라오지안해서 그어머니는시내각경찰서로 수사청원을 하엿스나 도모지 종적을알수업다한다

王鳳居一派
卅三名과交戰
對岸白馬浪溝에서

평북 중강진경찰서(中江津署) 토성(土城)경관주재소 정수(井手)순사부장이하 세명은 십칠일오후다섯시쯤에 압록강 건너편 즙안현 제사구 백마랑구(輯安縣第四溝白馬浪溝)를 순찰하다가 반마군 왕봉거(王鳳居)의 일파인 왕봉각(王鳳閣)의 거느린 삼십삼명일단을 맛나서 그들로부터 사격을 바덧다 이편에서 곳응전하게되엿는데 그 총소리를 근처 주민들이 장성경찰서(長城署)에 급히 알렷스므로 그경찰서에서 장강(長岡)순사부장이하 아홉명과 토성경관주재소원세명은 즉시로강을건너가서 응원하야 싸호지 한시간만에 저편의 한명을 죽이고 세명에게부상시키고 창(槍)세개를 어덧다 저편은모다 도주하엿다 이편에는 손해가 업다

列車에치어重傷

십팔일오후여섯시쯤 경의선일산(一山)역부근 경성기점이십사키로지점 남행제일백사렬차에 고양군 중면백석리(高陽郡中面白石里)에사는 농부 리이쇠(李二釗)(三)가 치엇는데 동렬차는 급정차를 한후전긔리를 동렬차에 실고 경성으로도라와 목하 철도병원에입원식히고 치료중인데 외인팔관절에 타박상과 머리에 오센치의 렬상을 바덧다한다

出奔女

아름답게되엿든 꼿이 다떠러지고 록음이 바야흐로 무르녹아 들떠든 마음이 까라안즐나말나하는이때 부모와 남편몰내가만히 서울에옮겨온 꼿다운 처녀와 인처가잇다ー경긔도양평군 갈산면백안리(楊平郡葛山面白安里)삼백륙십륙번지 김만곤(金萬坤)의 맛딸 금순(今順)(二七)이와 그동리 최윤봉(崔允鳳)의처 박연옥(朴妍玉)(二三)(以上全部假名)은 서로손을맛잡고 다정한청춘을하소연하면서 지난십륙일아츰열시쯤되여 가만히 집을떠나청양리역근처에와서 정처업시 방황하다가 밤열시경에 경관에게발견되엿다고한다

運動第一報

大學專門野球戰
延專奪戰惜敗

大學專門野球聯盟主催의 第四回第一部野球戰은 十八日午後一時十分부터 龍山球場에서 城大對藥專戰으로 開始되엇는바 이날은 다음과가티 城大가 藥專을이기고 延專軍이 大專에게八對三으로惜敗하엿다

城大9 藥專8

城大對藥專戰은 十八日午后一時十分부터 龍山球場에서 中村(球) 白石 平井(壘)二氏審判下에 城大先攻으로開始되엇는바 結局補回戰에드러가 九對八로 城大勝

◇審判ー(藥專)高橋ー相田(城大) 官田ー吉田

藥專	000000260000	
城大	014010002001	9…8

大專8 延專3

延專對大專戰은 同日午后四時十五分부터 龍山球場에서 平井(球) 白石 中村(壘)三氏審判아래 大專先攻으로 開始되엇는바 結局八對三으로 延專軍惜敗하엿다

延專	020001000	
大專	013002200	8…3

◇投手ー(延專)金榮一 黃文中ー(大專)文作之ー牧野

蹴球에藥專軍快勝

藥專對大專、蹴球戰은 十八日午後四時半부터 淸涼町 大專運動場에서 開始되엇는바 結局一對零으로 藥專快勝하엿다

藥專1(1…0 / 0…0)0大專

實業庭球總督府勝
專賣對遞信은未畢

京城實業庭球第八日인 十八日은 午後四時半부터 獎忠코ー트에서는 總督府對府廳戰과 專賣局코ー트에서는 遞信對專賣戰이 열렷는바 總督府軍이 第二라운드에 드러가 府廳軍을 이기고 遞信對專賣戰은 第二라운드를 맛치고 日沒로 未畢되엿는데 남어지게임은 來廿三日에 續行하기로되엿다한다

【總督】對【府廳】

第一라운드

×(金豊成 盧昌斗)1…4(李正來 河村)○
○(和泉 金福穆)4…2(洪燦相 加戶)×
○(梁東律 李應麟)4…3(金時浩 鉛…信)×

第二라운드

○(柳太郎 …野)4…1(朴來浩 板本)×
○(…吉 李應烈)4…1(小田 劉…相)×
○(和泉 金福穆)4…3(李正來 河村)×

【遞信】對【專賣】

第一라운드

○(朴… 大友)4…2(… 朴… …井)×
×(宮… 孫…)3…4(黃基成 淺野)○
×(松田 …)1…4(白… 李正玉)○
×(… 全…)3…4(梁在… 李…基)○
○(鈴木 元大奎)4…3(金世羽 金…)×

第二라운드

×(朴… 大友)1…4(黃基成 淺野)○
○(鈴木 元大奎)4…0(白… 李正玉)×

第三라운드

○(鈴木 元大奎)4…3(梁在… 李…基)×

第四라운드

(鈴木 元大奎)?(黃基成 淺野)

大邱醫專軍惜敗
對法專籠球戰에

京城來征中의 大邱醫專對法專籠球戰은 十八日午前十一時부터法專코ー트에서 金化泳 金容武 兩氏審判下에 開始되엇는바 結局五十六對四十二로 大邱醫專軍惜敗하엿다

全東洋籠球大會
日本서開催決定

日本籠球協會에서는 十日午前十時부터 同協會事務所에서 深尾會長、鈴木主事以下理事及各地代議員十八名이 出席한가운데 今年度全日本代議員會를열고 議案事項을附議한바잇섯는데第二回全日本選手權大會는 來六月十九日、二十日、二十一日에 行하기로되엿고明年度에는滿洲、印度、中國、比律賓、日本等을網羅한全東洋籠球大會를 開催하기로되엿다한다

女子排球鐵道優勝

日本排球協會 朝鮮支部主催의 全朝鮮女子一般排球選手權大會는 十七日午後一時부터 京城女商코ー트에서 參加團鐵道及女商의入場式이잇슨後 試合을開始한바結局二對零으로 鐵道軍이 選手權을 獲得하엿다

鐵道2(21―21 / 9―14)0女商

中等野球리ー그戰
善隣・龍中各勝

京城中等野球리ー그戰의 京商對善隣戰과 龍中對京工戰은 十七日午後一時廿五分부터 龍山球場에서 열렷는바 다음과가튼『스코어』로 善隣及龍中兩軍이 勝利하엿다

京商	000100000	
善隣	00041500A	10…1
京工	100000001	
龍中	02394003A	21…2

마라손에 黑人進出

지난四月二十日『포스톤』에서行한 第四十回『포스톤』마라손 競走는 올림픽豫選會를 兼하야米國一流選手 總動員으로 百八十名이 一齊히스타ー트하엿는데 伯林大會 出張候補인白人『켈리』『거리』『보ー다』의 四選手도參加하엿스나 意外에도 黑人『뿌라운』選手가 前記候補들을 숨에재치고 二時三三分 四〇秒 入로優勝하엿다 이리하야 黑人選手의 進出은 世界第一을 자랑하는 米國陸上界의 頭痛거리가 되여잇서 이번 伯林大會에는다음과가튼 黑人選手가 出場할것으로白人選手들은 머리를들지못할 形便이다

▲短距離 오엔스、피콕、죤손、메트카ー프 ▲四百米루발、윌리암스、▲走高跳죤손、스렛드길파ー스、알부렛드▲走幅跳오완스、피ー콕、뿌룩스、고ー든

海外뉴ー스

◇크選手出場不能=波蘭國이 나흔 名長距離選手로 前回 羅府大會에서 一萬米競走에 優勝한『얀스・크쏘난스키ー』君은 右足膝部의 疾病으로 今夏까지 治療를 밧게되여 伯林大會出場은 不可能하다고한다

◇籠球開期變更=今回 올림픽大會부터 新種目으로서 登場할 籠球大會의 參加國은 二十個國以上에 達함으로 開始豫定日보다 一日을 당겨서 八月七日午後四時에 開始하기로變更하엿다

◇中國拳鬪選手決定=去月上旬上海에서 行한 最終豫選에서中國올림픽拳鬪代表림『라이트』級에 李民華君과『웰터ー』級에 王容鑾、沈圭狄兩君으로 決定하엿는데 三君모다 軍人이라고한다

◇世界卓球選手權=這間『뿌라ー크』에서 行한 世界卓球選手權大會의 結果、男子 單式은『코라ー르選手(체크國)』男子複式은『그라닷트나ー』『마크루ー아』組(米國) 女子單式은『아ー론스』孃(米國) 女子複式에는『겟트나』『쉬밋트』組(체크國)等이 世界의 覇權을 把握하엿다한다

今日의運動

▲籠球=春季實業團 리ー그第九日 午後四時半부터 府廳對殖銀(朝鮮코ー트) 鐵道對殖銀(京銀코ー트)

▲野球=大學對大專決勝戰 午后三時 龍山球場

京城版

朝鮮民謠의밤

【開城】개성고려녀자관(高麗女子館)내에잇는 자모회(慈母會)는 특히 영아부(嬰兒部)를 설치하고 어린아기들의 위생에 적합한 육아방법이 시설되어잇는바 금번에 시대비곤난으로(조선민요의밤)을 개최하야 사회인사의동정을얻기로하엿다 연사는 조선에하나밧는 제당가요、성악가인 황재경(黃在景)씨라하며 나날이 잇는 이밤을 잇지말고 만히 참석해주기를바란다한다
時日 五月廿三日午後八時半
場所 中央會館大講堂

故障車만專用하는 京仁뻐쓰非難頗高

頻頻한途中의下車로乘客狼狽莫甚
無責任한京電從業員態度

【永登浦】종래 경성영등포간의 전차연장문제(승차구역통일문제)등은 시구부민 공동적열망사항으로 소위확대도시의 하나라는 허울조흔 경성부에 편입되엇스나 이교통상의 장벽이터지지 안흔이상 하등도시로서의 면목을 갓출수업슬뿐아니라 도시번영상에도 이러타할 은택을입지 못하야 경성다운곳의 무성의한태도에 부민들의 비난성이 날로놉하가는 이때에 영등포(永登浦)인천(仁川)간의 정기운전뻐스는 겨우네대로써 미봉하여오는데 이나마 모다차체가 헌것뿐으로 운전도중에 고장이빈번하야 급한용무로 탓든 승객들의 낭패란 일일히 말할수업스며따려서 적어든 표를 물려주게되는 승원들의 고통도 여간이 아니라는데 더욱 가증스러운것은배차계원이 번연히 고장난차인줄알고 오래정도못가서 움지기지못할줄을짐작하면서 형식적으로배차하여준다는 무책임한태도에 언을 강행하는 관후한 태도에 일반은 크게 분개한다고한다

二百農生命의洑 前公吏使用出願

數百年來직혀온것빼스련다고 農民들이蹶起陳情

【長湍】이백여농가에서 수백년전부터 대대로한동리가 생명선으로알고 동리농민들이 공동으로 관리하야 오든보(洑)를 일개전공리가 무리하게 사유로만들고저 단독개인명의로 당국에 원서를 제출하엿다는 사실로이를 알게된 이백여농가에서는분연히 궐긔하야 진정서를 지난십이일 도당국에제출하얏다 그진정서의 내용을 드러보면 경기도 개풍군 중면대룡리(開豊郡中面大龍里)에잇는 대동보(大洞洑)서두정보(西頭井洑)는 수백년전부터 당지농민일동이 일치협력하야 제방을수축하야 삼백여정보의 농장에물을주어 왓다 그동안 이보에 탐욕이나서가진 수단으로 가로빼스고저 광주(廣州)리모(李某) 개풍(開豊)조모(趙某) 경성(京城)의 홍모(洪某)등이 갖앙가색으로 획책하엿든것을 동민일동이 필사적으로 대항하야 가진난관을돌파하야 오든바 이보와 한등연고가업는 전개성군(開城郡)청에봉직하든 주진(朱珍)이 이보에뜻을품고 단독명의로하야 하천부지사용원(河川敷地使用願)을 당국에 제출하얏다는데 그출원서의내용을 드러보면 전긔보는 선조되는 주자묘(朱子廟)에 소속된것이라고 자칭하고잇다하며 이사실을알게된이백여농가에서는 일제히 분긔하야 유래의연혁을드러 도당국에 진정하고저 지난십이일에 대표위원리완영(李完榮)씨외 삼인이상경하야 진정케하얏다

李完榮氏談 문제의보(洑)는 수백년부터 대대로 이백여농가에서 생명을걸고 공동관리하야 살아오든것을 주진(朱珍)이란자 렵이 공리로 재직하면서 이것을 사유로하고저 하는데 대하야는 우리의선조부터 관리하야 오든것을 우리의 대에서 무리히 빼앗길수가업습니다 더욱가증한것은 근거도업는 자긔의선조 주자묘(朱子廟)소속의 보라고하는데는 긔가아니막힐수업습니다 우리이백농가에서는 전래의 사실을들어 당국에 진정하야공정한 처분을 바라고잇습니다

禮智町會主催로 家庭婦人修養會

시내례지정회(禮智町會)주최로집구일밤 일곱시부터 효제정(孝悌町)동부린보회관(東部隣保會館)에서 가정부인 수양회(家庭婦人修養會)를 개최 한다는데 다수참석 하기를 바란다하며 여흥으로 교육영화와 조양(朝陽)유치원아 유희등도 잇다한다

長男의結婚前夜에 죄저온아비自殺

동리색씨폭행햇다가발로 中年老人이結局投身

【永登浦】결혼준비때를 걱정하고 화해금도업고 동리사람들의 구박이 자심함을 두려워서 자살한 늙은이가 잇다 ── 부천군 오정면약대리(富川郡吾丁面若大里)김한수(金漢洙)(五○)는 지난사월중순경 비가 부실부실나리는 밤중에 술을먹고 장독자고잇는데 그장남과가티 일을하려나간동리 리모(李某)의처가 밤일나간 자기남편과 전긔김한수의아들의밥찬을준비하려고 자고잇는 김한수를 흔들어깨워가지고 밥을뜻고 비는오는데 혼자무서워서 만든음식을 갓다줄수가업스니 어떠케하면 조켓느냐고 걱정을하고잇는것을 김한수는 다시업는조흔긔회로 생각하고 그여자를 겁탈하엿든것이 최근에 발로되여 동리사람들이 동회까지열고 축출한다는등 소동을함으로 화해금오십원을 준비하야 무사하마무어보려고 십사일오후여섯시경에 소사로나와아는사람을찾저다니며구해보앗스나 여의치안허서 그길로소사면(素砂面)과 오정면(吾丁面)에 접경한부평수리조합(富平水利組合) 저수지에 투신자살한것을 지나가든사람이 발견하고 소사주재소에 게출하야 동주재소에서는 인천경찰서에 보고하는동시 십오일오후 소사외사의 검시를맛치고 시톄를 유족에게 넘기엇다 맛치십오일은 그장남의 결혼식일이엇스나 중지하고 일가가 비운에 싸여잇다고한다

메터制實施後 遠距離呼出不應

돈내고도 자동차 못탄다고 京南等地不平滿滿

【京南】오월일일부터 경성시내에실시되든 택시ー메터ー제도로인하야 경남일대 승객들간에는 말할수업는 불평을이루고잇다 메터ー제실시 하기전에는 얼마든지 이곳에안저서 택씨를 불으면출동하엿는데 메터ー제가실시된후부터는 아모리 긴급한일이 잇서불러도 상대쪽에서는 가는 방향을 일일히 질문한곳에가는 거리가 멀면그의 응하고 가차우면응치안흠으로 이곳승객들은 도리혀 이메터ー제도를 원망하게되며 금후당국의 조처를바랄뿐이라한다

貿易額二億圓 仁川의祝賀

大築港起工兼하여 十五日盛況裡終了

【仁川】무역액 이억원돌파와입천마원공비의 제이축항긔공식에 대한축하식은 지난십오일 오후일시부터 축항구내에서 거행한바관민유지 천여명의 참석하에 식은 무사종려하엿스며 시내에는각정동(町洞)의 여흥단으로인산인해를 일우워 경인일대에히열에넘치는 기분이 농후하얏스며십륙일에도 기행렬과 가장행렬이잇섯다한다

新編入區域에들자 煩雜한手續負擔

建築取締、衛生施設等모다말썽 最近에는印鑑證明全部改正

【京南】경성부의 부세확장에따라 갑작이 부로편입된 린접지에는 종전에 보지못하든 건축물취체법(建築物取締令)이 나섯고 다음으로 납세 기타 위생시설에이르기까지 일신 변혁이 되여가고잇는데 금번 신편입지역중에 룡산부출장소에 소속된 전한지면민(前漢芝面民)일부 이만여명과룡강면(龍江面)민 오만여명도합 칠만여명에 대하야서는 새로히 인감증명(印鑑證明)을 개정하게 되엿다한다 그는 한지면으로 말하면 전에십삼동(十三洞)이든것을 금번 부로편입되면서부터 룡산출장소와 동부출장소로 밥문하게되엿고 룡강면은 경성부와 룡산출장소에 분리하게 되여서전에 잇든두인감대장은 또한 한지면것은 전부동부출장소로 이관하엿고 룡강면것은 경성부청으로 이관되여서이곳을 관할하게되는 룡산출장소에서는 또한새로 인감대장을꿈여노키로되것이라한다

團體動靜(十八日)

▲九龍普通學校 三十名開城에
▲龍谷普通學校 三十名入京
▲京城第一高普校 百四十名安東서歸京
▲大邱壽星普通學校 五十名退京
▲加德普通學校 六十名退京
▲修城普通學校 三十五名退京
▲琅城普通學校 三十名 仁川에
▲木皮普通學校 百三名 退京

長通薰陶兩坊의 血誠으로된金字塔!

中興主朴基鴻老人의偉功 校舍擴張도具體化

長薰普校篇 ⑩

우리의자랑이요 사회계의선구자인 장훈보통학교를 차저 왕금정이정목 정류장에서 장교정쪽으로 몃발 옮기지안하서 따듯한 내집으로 도라가는 어린학동 한떼를 만낫다「어늬학교요?」물으니그들은 코ー라스로「장훈보통학교」하고 대답하면서 무궁화속에 깃잡은 모표를 보인다 무궁화삼천리강산에 빗나는 장훈이라는 뜻을「십포라이즈」한것을 겨우 깨다르며 그들의 뒷자태를 가만히 바라보면서 사회아동의 독특한 기품과 의긔를 그들에서 엿볼수가 잇섯다

대개 사립학교의려사는 죽고 낫의려사요 창조의려사다 선각자의길은 언제던지 가시덤풀이다 개척의 깃발을 휘날게 흔들면서 파도와가티 밀려드는 신문화를마지하는 제일선에서 민중을 지도하던 우리 선배제씨는 만흔험다운 선물을 남겨주엇스나 그중의 하나가 우리장훈 보통학교다

삼천리 방방곡곡에서 들어오는「배우자」「배워라」하는 함성소리에 자극바든 장통방(長通坊)과 훈도방(薰陶坊)은「우리도 남과가티……」하는 의기와 열로 학교설립을 결정하고 즉시 그창설에 착수한것이 명치사십년이다 여러주민의 일심동체적협력이 잇섯지만 그중 김득련(金得鍊)리근벽(李根璧)현은의 일류분의 물질적으로나 정신적으로나 남보다뛰여나게 노력한결과 비로소 그해실현에 장안 인사들의 축복과함께 희망의것발을 날리면서 교문을 여럿다한다 그리하야 김득현씨가 영광스러운 초대교장의 중임을가지게되여장훈의 전도는 순조로운 발전을 약속하엿다한다

×

새사조와 새문화에 주리든조대학생들은 매일매일 의기양양한 보조를 정선것마음것 새학문을 한폐이지 한폐이지식 배워온것이다「배움이삶이라는」그들의 노래와함께 학교는 점점 융성하여가며 배움의길을찻는젊은 학동들이 나날이 증가하여감으로 명치사십오년사월 조선교육령에의하야 보통과사변으로새로 변제(變制)하는동시 학급도 증설하야갓을조로나누어서 중실한배움의터를마련하엿다한다 나날이커가고 줄거가는장훈은 장학회를도 두등리주민들의종애를 한몸에 비듬가면커왓다 그리하야 날이지나고 해가감을따라 시대는점점 변하며 대정십삼년사월우리 장훈보통학교는 또다시 학층을 변경하는동시 륙학년제도로 고치여 그이듬해 사월보통학교의 인가를 맛게되여 이에외완비한 장훈보통학교륙학년제가 륙하게되엇스며 영재를 우리사회에 밧칫스며현재삼백륙십명의 학생을여덜분선생이성심성의로 참되임무를 담하려고 주야 애쓰고 잇다한다 이엇지 깃거운일이아니며 장하지안흐리요

× ×

그러나 즐거움이 잇스면 비애가 잇다、장훈의 이 깃거운 소식의 리면에는 남다른 고난과 동정이 잇섯든것이다、창립당시에 여러분의 의연으로 교사와 및 시급한 비품만은 구비하엿스나 학교경영에 필요한 유지비는 학교당국자의 주야노력으로 강유력자의 기부금과、장훈보통학교를 유지하여나가려는 목적으로 조직된학계(學禊)의 보조금으로 오늘날까지 유지하여 왓슨바 작년도에 이르러 전기 보조금 조차 들여의하여 학교의 전도가 대단 우려되는 환경에 빠진것을본 현교장 김상설(金相卨)씨는 적극적으로 유지의의연을 동의하든동 뜻밧게도 루지가박기홍(朴基鴻)씨의 장한뜻으로 오만원의연을 하게되자 장훈은 새교주와 재단법인이라는 새조직을 가지게되엿다한다 이외에도 장훈보통학교를 중심삼은 우리사회미당은 참으로만호며 더욱신교주와학교 관계자들은 현재의교사가 협착하고 퇴락하여감으로 내외완비한 신교사를지으려고 계획중이라하니 불원에 새로장식한『장훈』이우리압헤 나타날것이다 이리하야 빗나는『장훈』은 태변에려당스러운 창립 만사십주년이라는 금자탑을 마지한다고한다

(사진은 교사와 회장)

本日発賣

定價 五十錢

六月号 婦人公論

人妻を殺した バタ屋の妻の手記 佐久間花子

夫が買つて來てくれたとばかり思ひ、着てゐた着物は夫が人を殺してはぎ取つて來たものであつた……恐しい殺人犯人として擧げられる、これ程深く裏切られた妻の場合が又とあらうか?

★小さな聲……島崎藤村
★自殺の流行……徳富猪一郎
★トルストイ夫妻の相剋……勝本清一郎
★殺される若妻……嶋中雄作

本誌なればこそ掲載出來る女性のための知識の頁。文豪藤村氏の新作はそのまゝ國定教科書に採録出來る一世の名言。また今文壇の論議の中心となつてゐるトルストイ夫妻の相剋の眞相を突く勝本氏の論題。

ふるさとの若き女性へ
春日のみかんこ……上司小劍
ふるさとの女性……佐藤春夫
ふるさとを歌ふ……與謝野晶子

六月のセレナーデ
アリサ……戸川エマ
テス……田島準子
楡の木影……芹澤光治良
土の生活……島崎楠雄

千曲川のほとりに黙々として畑を耕すこと十年、文豪藤村氏の長男楠雄氏が初めて世に呼びかける勞働と思索の記錄。

三色版 子に語る母の讀本
★男の愛情……里見弴(男が女に對する眞の愛情を説く)
★時事の總評……杉山平助(時代の流れを知る唯一の手引書)
★教員の自由……山川菊榮(教員の自由を縦横に説く)
★母親おもひの娘……森田たま(娘の心の優しい一面を描く名文)

お母さん達には子供さん達にはお姉さん達に讀んで聞かせて下さい。……野上彌生子

汚辱の過去 (兒玉)勝美

大連事件で一世をその渦中に巻き込んだ勝美さんが、獄舍を出て、初めて世に投げかけたその眞情。獄中に流れたは水の如く清く澄んだその心境は何人をも強く打たずにはゐない。

私達はなぜ結婚しないか

(美しく、教養も高く結婚の條件を充分備へてゐながらしかも結婚出來ない若い女性達の悩み。結婚難時代の女性を代表して語り合ふ時代の一つの問題となる座談會。)

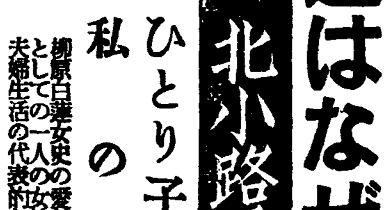

北小路子爵の離婚の眞相
ひとり子を圍んで……北小路功光
私の立場……小山喜勢子

柳原白蓮女史の愛兒功光氏とその夫人喜勢子さんの離婚問題。第三者としての一人の女性の登場に始まつたこの離婚問題の眞相は、現代の夫婦生活の代表的な一つの實例として大きな問題を投げかけてゐる。

★心の秘密室……高田義一郎
ヒステリーの秘訣、嫉妬心理、同性愛の心理、親子心中未遂の思ひ出等々を通して女性の心理の奥をこれ程までに適確に、面白く示したものはありません。一氣に讀める心の解剖室。
★富籤のはなし……富澤有爲男
★夏の洋裝スタイルブック
見苦しい洋裝が町に氾濫する時候となりました。あなたこそはインテリ女性としてスマートな洋裝をして下さい。婦人公論スタイル・ブック一冊がその鍵を握つてゐます。

わが母は聖母なりき 八木隆一郎

離婚になつたが子供を忘れかねて盜み出した母、あらゆる職業を經て遂に婿にまで落ちて女手一つで子供を育て上げた母、そして子供と同じ年頃の男の嵐を宿し墮胎に失敗して死んだ母、だが母はやはり子供にとつては清い聖母であつた。

花言葉合戰(露立のまろさんを挾んで大合戰。)……サトウ・ハチロー／ヨコヤマ・リウー
クラーク・ゲイブル物語……藤井田鶴子
古い着物で素晴しい洋服が作れます……杉野芳子

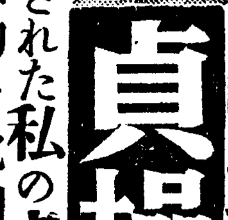

貞操の豫約
豫約された私の貞操……細川かつ子
貞操豫約を批判して……林芙美子

男が親切にしてくれる、物を買つてくれる、これを受けることはそのまゝ貞操を豫約してゐることを意味するか? 女性のために敢然と起つ熱文。

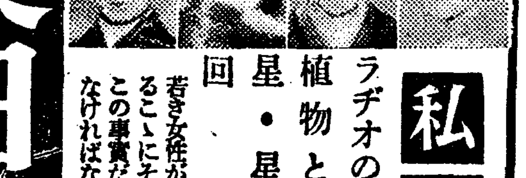

私の研究
ラヂオのお友達……杉田千代乃
植物と女性……牧野鶴代
星・星・星……鄭儀新
回想……鳥居綠子

若き女性が科學的な研究に一生を捧げてゐること、にその研究の成果が示されてゐる。この事實だけでも女性全體の一つの誇りでなければならぬ。

いよいよ新連載小説 落葉日記 岸田國士

横光利一、里見弴兩氏のあとを受けて藝術の香り最も高き岸田氏の小説いよいよ今月より連載。美しい混血の乙女を主人公とする素晴しい讀物。

桃子の貞操……宇野千代
お孃さん……吉屋信子
女の日記……林芙美子
男の一生……松本泰／松本恵子

★オオ・ソレ・ミオ(日本の戀人、世界の戀人たちに送る切々たるラヴレター)
水の江瀧子さまへ

若妻の受難時代
母と子と若妻を救へ

これは時代の大きな流れである。若い妻が現代では如何に危険に曝され、苦しみ悩んでゐるか。最近の實例を總てこゝに集めて示して、これを讀む事によつてこの若難を切抜ける道を示す。(若妻姦通、一家心中、教員情死、自殺、他殺、惨劇等々の時代相を如何に見るべきか、それに如何に處すべきかについて名士の明確な回答を集め皆さんに捧げます。)

女教員の戀愛問題
女教員の立場から……小學校訓導數氏
A子さんの悩みに答へて……茅野雅子
(女教員は教育者なるが故に戀愛をしてはならないか? 女教員に自由を與へよ!)
家を建てる方のために……藪田周忠
(こんな方法さへとれば誰でも家が建てられる)
中産階級はどんな家に住んだらいゝか……細木盛枝
★モスリン三百反贈呈の大懸賞

闘病實話 私は どうして肺病を克服したか
肺病は治るもの 醫學博士 高田重正
幾度か死に直面して遂に結核を克服した實話四篇を批判し、闘病の本道を説く嚴正闘病記。

ダブル・リレー・ローマンス
漫談界始まつて以來の珍らしい試み 一つの物語りが、途中で二つに分れ、二つの結末をつげる。漫談家、漫畫家、新進作家の競演。

始めて音樂會へ行く人の爲に
音樂會は立派な社交場です。そこで恥をかゝないために是非一讀して下さい。

中央公論社發行

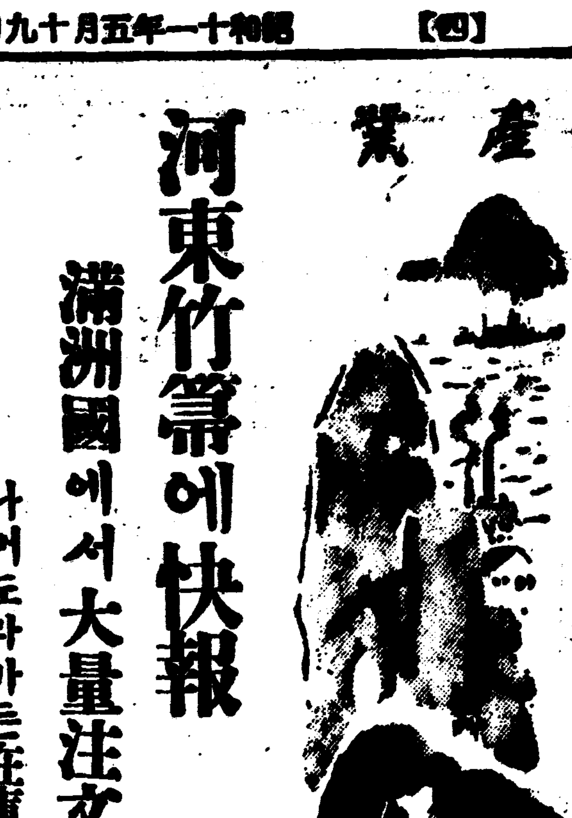

河東竹箒에 快報
滿洲國에서 大量注文
나머도라가든在庫品도一掃

【釜山】慶南河東郡은 在來竹箒의名産地인데 農山村에서는 農閑期를 利用하야 副業으로 竹箒를 製造하는바 販路를 確立치못하야 每年 二萬餘本의 剩餘를 生하는터인데 이번 朝鮮貿易協會와 慶南道産業奬勵館의 斡旋으로 滿洲國으로부터 七萬本의 大量注文이 來到하얏다 그價格은 一本에 對하야 八錢式 總額 五千六百圓에 達하는데 同道農山村에서는 在庫品을 一掃하게되엿스며 今後 同副業의 一層發展을 期待한다고 한다

電氣事業會議

遞信局에서는 來二十六日 鐵道事務所電氣係長 電信主任을 召集하야 運轉、工務兩課의 主催로 電氣事業會議를 開催하고 二十七、八兩日 分科會를 열게되는데 右會議는 鐵道電信電話의 改善을 中心으로 한다고한다

實施하며 五個年間에 施行方策 作成의 調査를 行할豫定이라 한다

淺海漁業을 積極化方針
施設狀況을調査計畫

淺海漁業의 開發은 從來가장閑却되어 水産、養殖生産은 全朝鮮到處에 滿地가 잇스면서도 年産三百萬圓前後에 不過하다 殖産局生産課에서는 벌서부터 이積極的開發에 着眼하고 現行養殖補助(海苔施設)가 十一年으로 滿了함으로 此外에 魚介類、海藻等도 加하야 補助를 續行할 豫定으로 今番의 水産主任官會議에서 此事項에 關한 諮問을 行하고 各道의 施設狀況을 調査하기로 되엇다

土質調査
大規模로實施

朝鮮의 土性調査는 十一年度以降 十個年計畫으로 百六十萬町步의 全耕地에 亘하야 施行되기로 되엿는데 朝鮮의 土性調査는 合理的 現地調査를 한것이 日本內地의것에 比하야 一步後進된 劃期的의 것이라한다 卽 明治四十三年부터 日本內地에서 施行한 土性調査는 一段步의 二分之一 調査로서 箱庭式 試驗을 行한것으로 그試驗은 定性試驗의 結果로는 明確한 것이나 定說이 不明瞭한 缺陷이잇다 朝鮮서는 一切을現地調査에 依할 豫定이어서 技術的으로는 努力을 要하나 完備된 土性圖及 處方箋의 作成이 可能함으로 土性調査로서는 完全한것이라한다 農林局에서는 그施行의 萬全을期하고저 七月以降 數回에 亘하야 道主任官會議를 열豫定인데 現地調査는 一個年三十二萬町步식 五個年에 亘하야

全北水稻播種
八割內外進捗

全北道에서는 道內의 水稻播種進捗狀況에 對하야 各郡의 報告를 綜合한바 五月十日現在로서 發表한바에 依하면 다음과갓다

一、用水狀況 一般으로 用水量은 不足하야 各地모다 用水의 念慮는업고 또 旱害가 豫想되는 地方에는 貯水에 用意함으로 貯水狀況이 良好하다

二、播種狀況 山間地方은 例年에 比하야 播種이 五日 乃至 七日늣저 겨우 六割程度이며 平野部도 三日 乃至 五日은 늣젓스나 九割內外進捗되야 全道를 通하야보면 八割內外의 播種이라한다

晉州麥減收豫想
繼續的凍雪害로

昨年歲末의 酷寒과 今年春雪의 被害로 晉州郡의 麥作에 及한 影響은 甚하야서 大部分凍死 枯死되엇다가 三月以後부터 봄비가 자저서 [illegible] 只今 [illegible] 에도 不拘하고 [illegible] 은 枯死[illegible]하야도 今年의 麥作 [illegible] 村의 唯一한 [illegible] 치못하거되엿다 大多數 [illegible] 民에게 [illegible] 은 必然의 [illegible] 一般農民들은 [illegible]하기를 마지아니한다 고한다

種兎廉價分讓
全北서各農家에

[全州]昨年八月 [illegible] 好評 [illegible] 五雙十 [illegible] 飼育增殖한 結果 今年三月末에는 親兎百二十頭、仔百二十二頭、合計二百三十二頭를 두고 今春四月부터 六月까지에 三百頭의 生産이 豫想됨으로 道에서는 最初의 計畫에 따라 希望者에게 分讓키로 [illegible] 分讓價格은

生後二個月 一雙 一圓五十錢
同 三個月 一雙 三圓
同 六個月 一雙 五圓

고무靴、洋襪도 輸出檢査計畫
―所要經費를計上

【平壤】고무靴와 洋襪의 輸出檢査는 目下 開催中인 特別議會에 所要經費를 追加豫算으로 提出中인데 一方 總督府에서도 今年度豫算에 經費를 計上햇다 그런데 이것은 工業組合檢査로 되어잇스므로 工業組合에서 檢査를 執行하게될 터이나 萬一 工業組合令의 公布가 遲延되는때에는 同業組合을 組織하야 檢査를 하기로될 터이라한다 그러나 이問題는 業者全體의 意向을 參考치안흘수업는 問題인만큼 實施까지에는 적지안흔 波瀾曲折을 지나야될 것이 推測된다

各種特用作物 栽培面積이增加
農産物價의昻騰으로

農業의 多角經營의 時潮에 乘하야 朝鮮의 特用作物增産은 農産物價의 昻騰으로 棉을 筆頭로 各作物모다 一齊히 增産을 示하고잇다 卽棉은 棉花增産計劃에 基하야 增産進行中에잇서 十一年의 栽培面積은 二十三萬町에 達하야 前年에 比하면 一萬二千町步를 增加하고 亞麻는 千八百町步로 六百町步增 苧麻는 千六百町步로 二百町步增 薄荷는 千三百町步로 十割增 除虫菊、煙草、莞草、蕁麻等도 各各 栽培面積을 增加하얏다

農用林地擴充
全北서道費補助

全北에서는 雜林의 伐採를 禁하고 綠肥의 採取를 制限하야 造林의 目的을 達成식히는 一方 農家所要의 綠肥、薪炭、飼料에 供키爲하야 農用林을 設定하야 그需要를 채우고저 道에서는 먼저 十年度에 國庫補助 一千圓을 基礎로하야 長水郡民에 民有林을 購入借入케할 計畫이라 한다

春蠶掃立數量
慶北安東外三郡

慶北安東外(醴泉、榮州、奉化等) 四郡에 對한 今年度 春蠶種掃立配給狀況을 調査한바에 依하면 지난 十五日現在 配付總枚數 二萬四千枚에 達하엿다는바 此를 昨年度 掃立總枚數 二萬二千七百十枚에 比하면 一千三百九十枚가 增加되엿다고한다 이제 各郡別을보면 다음과갓다

郡別	昨年枚數	今年枚數	增減
安東	[illegible]	[illegible]	[illegible]
醴泉	[illegible]	[illegible]	[illegible]
榮州	[illegible]	[illegible]	[illegible]
奉化	[illegible]	[illegible]	[illegible]
計	[illegible]	[illegible]	[illegible]

産業短信

杉松取引의市勢는 現在殘存量 九、九四九尺〆 / 一、二六二尺〆 / 杉松六圓一五錢

▲會口 지난十七日 午前十一時 [illegible] 에서

▲釜山 [illegible] 昭和十年度 [illegible] 金組 [illegible] 五月二十六日 [illegible] 多數列席下에 盛大히 擧行하리라고한다

朝鮮牛好評
移出激增機運
日本內地駐在員必要

一個月에亘한 朝鮮牛宣傳行脚에서 十四日歸京한 朝鮮農會 高井技師는 如左히말한다 日本內地農村의 朝鮮牛에 對한 認識은 非常히 노파저 購入機運이 一般으로 이러나고잇스나 막상實行으로드러가면 購入을躊躇하고잇슴은 遺憾이다 그러나 實際에잇서 日本內地牛보다 平均二十圓은 싸으로 長野縣等地에서는 信用組合에서 二百頭를 새로購入하고싶다고하고잇다 此外 埼玉、愛知、福井、東京、山形、新潟、大阪、和歌山의 各府縣으로부터도 注文을 바다왓다 特히드른바는 朝鮮牛가 所謂 畜力利用에 適當한것으로 愛知와如한 朝鮮牛를 漁村에서 網引에 利用하야 非常한 效果를 엇고잇다 肉牛의移出도 現在日本內地가 一千萬圓가량의 外牛를輸入하고잇슴으로 進出할餘地는 充分하며 肥育比率도 朝鮮牛는 非常히조타 그러나 市場과의連絡이 잘되지안허 이意味로도 駐在員을 日本內地에 置할必要를 痛感하게되엿다

滿洲國稅率改訂
三十餘種目答申

滿洲國의 稅率改訂에關하야 殖産局長으로부터 各商工會議所에 諮問한데對하야 朝鮮商議에서는 業界의 意見을 諮問하고 硏究中이든바 十八日 總督府에 答申하엿는데 改訂을 要한 品目은 三十餘種에 達한다고한다

無烟炭으로도 窯業이可能하다
窯業平南에新光明

【平壤】無煙炭으로 陶器나煉瓦를 구어낼수잇슬가? 하는 試驗은 平南道産業課의 委託을바든 寺洞海軍鑛業部에서 小幕技師의 손으로 研究中이든바 第一回試驗으로 豫期以上의 成績을 어더無煙炭으로도 窯業이可能하다는 結論을 어덧다 無煙炭의 性質上、溫度의 調節、技術等에 熟練만되다면 從來의 窯業에 떠러지지안는것을 生産할수잇는것을 證明하여 窯業界에 一大革命을 일으키게 되엿고 平南窯業界에 新光明을 던지게되엿다 따라서 無煙炭의 無煙炭과 陶土는 今後 加速度로 陶器製造業을 隆興케 할것으로 期待는 果然 큰바잇다한다

民間材着伐量
新義州營林署調査

【新義州】新義州營林署調査에 依한着伐量을보면 四月十四日부터 五月十四日까지 一個月間에 民間材의 中之島에서 行한取引高는 다음과갓다한다

▲國有林拂下分着伐 五二、六六七尺〆七三
朝鮮內와日本內地에 取引된것 三四、〇一一尺〆一六
滿洲로輸出된것 一、四二五尺〆
現在殘存量 一七、二三〇尺〆八六
▲民有林材着伐 一一、二三一尺〆卌
朝鮮內와日本內地에取引된것

全南海苔生産 稀有의大豐
莞島産이殆半占領

【光州】今年 全南의 海苔가豊作이라함은 累報한바어니와 今年同道海苔는 去五月十日로서 第十回 潮集散販賣를 行하고 最終幕을 닷치엇는데 今年生産高는 第七回潮分까지(八回潮부터 十回潮까지는 統計未收集) 數量만하야도 五百六十一萬束 價額三百三十八萬圓으로 前年 一年分 數量 三百五十萬束 價額百八十一萬圓에 比하야 約二倍의 激增을 보앗스며 八、九、十回潮分을 合計하면 實로 巨大한 增加를 볼모양이다 그런데 以上生産의 半分以上은 莞島産이라한다 그리고 昨年은 氣候關係로 收穫이 八回潮로 꼿흘마치엇는데 今年은 十回潮까지 收穫케되어 더욱 盛況을 이루엇다고한다

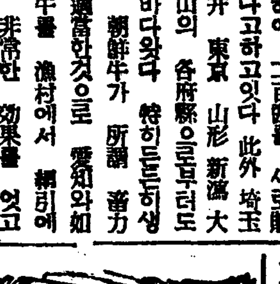

【問】本人이 앙고라兎를 多數 飼育하옵는데 兎毛買入處와 封度價格을 下敎하시옵소서(黃州東生)

【答】兎毛販賣斡旋은 京城府蓮建町 朝鮮副業協會에서 합니다 그리고 兎毛市勢는 每週一回식 本報에 報導되오니 參考하시오 現在 市勢는 上品 十二圓五十錢가량하옵는데 八圓 六圓 四圓 二圓으로부터 그價格의 高低는 大槪 毛質 汚損의程度 毛의 長短에 依하야 左右됩니다

【問】小生이 養鯉를하고저하옵는데 當地에適當한 鯉種과 參考書를 下敎하야주시오(咸南咸州郡朱地面 一讀者)

【答】品種은 이타리아種 黃金種等이 조흘줄압니다 爲先 經營에 着手하시기前에 水源의有無를 잘調査하시오 그리고 參考書는 愛知縣中島郡奧町 養鯉界社發賣 野野垣著『養鯉入門』二十五錢 野野垣著『實驗養鯉經營法』一圓八十錢等이 잇습니다

養鯉餌料 【二】
黃國斌

푸란크톤의採集及測定法

푸란크톤을 觀測하는데 簡單한方法으로 白色의 陶器를 傾斜지게 水中에넛코 이것을 正面으로보와서 물의汚濁의 濃度로 有無多寡를 大略 定하는法이엿스나 正確한 測定에는 푸란크톤 採集網으로서 그를 採集調査하여야한다 採集網의構造는 口徑約七寸許의 眞鍮製의環에 寒冷沙製을 다는데 網의長은 約一尺五寸으로하고 網의末端에는 眞鍮製의 蓋를 錐고 寒冷沙를 씨우고고 무줄로 固定식힌다 此網을 上部環에 줄을 매여가지고 水中에너허 任意의 距離를 끄옥어내여 網中에든 푸란크톤을 容子器에 옴겨가지고 觀察하는것이다 水中 푸란크톤의 含有量을 定하는데는 爲先 採集網을 一定한 水深에다 沈置햇다가 此를 可及的速히 正面으로 引上한다 此際에入한 푸란크톤은網의 口徑을 直徑으로하고 잠긴것든 水深을 高로하는 圓柱의水容積內에 含有한 푸란크톤의 量인것이다 그래서 網의面積을 A라하고 잠긴것든 水深을 H라하면 此中에서 求할푸란크톤의 量은 AH 인水容積內에 잇는것으로서 그量을測定하는데는 먼저이것을 二%의 포루모ー루液에다 죽인後에 約十立方C m 計로 分度된 메ㅅ시린다ー에옴겨가지고 넘어서 五六分間 靜止하야 이것을 沈澱식히고잇는 度量을 보와서 그量을 決定한다 그런데이것도 한번식으로는 信用하기難하야 池中各處를 數三回前記한方式에 依하야 採集하여가지고 이를 平均할 必要가잇다 卽網口의 面積A인것으로서 此를各處에 잇서서 H水深으로 採集하야 其時其時 어든量을M、m、m……라한다면 一單位容積內의푸란크톤量은 $\frac{M}{AH}$ $\frac{m}{AH}$ $\frac{m}{AH}$ ……으로 表示되는데 이것을 平均하야나오는量이 가장 正確한 그池水中의 푸란크톤量일것이다

푸란크톤中에는 微塵子와 如히 肉眼으로 그個體를 볼수잇는것과 硅藻 又는 輪虫類等과 如히 顯微鏡이아니면 볼수업는것도잇다 그럼으로 採集網에 쓰는 寒冷沙도 눈의 粗密을加減할것으로서 小形의 硅藻類가튼 것은 極히 細目의 寒冷沙가아니면 通過하야버린다

푸란크톤의 發生量은 時時로變하며 다른데따라 水色도 달너지는 關係로 大略 어떤種類가 잇나를 알수가 잇다 例컨대 微塵子가 繁殖하면 水面에 褐色을 띄고 輪虫類는 赤褐色、硅藻類는 茶褐色 「유ー그레나」(Euglena)는水面에 綠色의薄膜을 띄고 판도리나(Pandorina)는 深綠色을 띄는것가튼것이다 以上과 如한 變化는 同日中에도 잇는수가잇다。그리고 푸란크톤이 群集한 水層은 日中及 夜中인데 따라 다르며 又는 天候如何에도 變하는것이다 푸란크톤中에는 周年살어잇는것도잇고 一時 旺盛하고 一時는 全혀 消失되는것도잇다 大槪 暖之時는 旺盛하고 寒冷之時는 적어진다。

獨逸의 아카리아쓰氏가 觀測햇다는 例로보면 七八月이 最盛期요 一二月이 最減退期라한다。

周年살고잇는것으로 硅藻類로서 五月이 最高로 繁殖하고、其後漸次 減退하는데 同時에 他藻이 나타나서 七八月에는 藍藻類、甲殼類가 非常히 繁殖하야 八月初旬에는 最高에 達햇다가 以後 漸減된다。

푸란크톤의化學成分

獨逸의 알스타인氏가 푸례ー湖 其他에서 實驗햇다는데에 依하면 立方0 m의 푸란크톤의乾燥量은 二十度로서 乾燥한때는 八mmg 百度로서 乾燥한때는 一〇g라는 結果를어덧다 이結果로보와 푸란크톤의 全量이 九十九%는 水分인것을 알수잇다 또 乾燥物質中 平均二十二%는 灰分이고 七十八%는 有機物質로되엿다 그리고보면 一立方0 m의 生鮮한 푸란크톤 中에는 單六mg 의 有機物質이 잇슬뿐이다 이에따라 一g의 有機物質을 어드려면 百六十五立方0 m의 푸란크톤이 업서서는 안될것이다 뿌란드氏가 푸란크톤을 分析한 結果에 依하면

蛋白質	炭水化物	脂肪	灰分
五七、六	二四、六	八、四	九、五

또다른 地에서 採集하야 分析한데 依하면

蛋白質	炭水化物	脂肪	灰分
一二、二	六六、五	四、七	九、六

구나우테氏의 計算에 依하면 푸란크톤의 乾燥物中에는 六%의 窒素 五%의 無水燐酸 九%의 生石灰 四%의 酸化加里를 含有하엿다 氏는말하기를 華氏十七、八度時에 八百瓦의 鯉를 一瓦만 增체하려면 十瓦의 乾燥푸란크톤을要하게되는데 一町步에 對하야四百瓩의 鮮肉增量을 計劃한다면 다음의 分量으로야 될것이라고한다 二四〇瓩의窒素 二〇〇瓩의 無水燐酸 三六〇瓩의生石灰 一六〇瓩의 酸化加里

푸란크톤의營養及增殖法

魚類를成長식히는데 잇서서푸란크톤이 絶對必要하다는것은上述한바이다 푸란크톤의餌料는무엇일까하는것을 생각할必要가잇다

日本越田氏著에依하면 池中에는 非常히 만흔 各種類가 相互間 密接한關係를 가지고잇는것으로서 動物性푸란크톤의 大形이 小形을 食餌로하고 小形은 最小形을 食하며 又 植物性을 食하고 植物性은 水中에 溶해하여잇는 無機物質을 吸收하는데 此가 卽 養分으로되는것이다 그래서 人工으로 餌料性푸란크톤의 增殖을 圖하는데는植物性푸란크톤의 繁殖을 圖하여야겟고 植物性푸란크톤을 繁殖식히는데는 池底에 此等生物의 營養으로될 無機 又는 有機物 卽 肥料를 敷施하여야할것이다。

푸란크톤의 繁殖에 必要한 物質이 肥料인데잇서서 肥料는 上記한바와如히 溶解性의 窒素、燐酸、石灰加里를 主로하는것이라야한다 포ー젤氏日 푸란크톤繁殖上 一個年間一立方CM池底에 잇서서 要하는 窒素及石灰等의 量은 마치 陸上植物의 同容積內에잇서서 要하는 量과 同一하다한다 그런즉 養魚池에잇서서도 肥料주는물은 田畓과가튼데 但 養魚池는 注水와 同時에 流入하는 養分이 적지안키 때문에 比較的 少量으로도된다 池水를너무 流通식히지말고水深을 엿게하야 日光을 잘쪼이는것으로 푸란크톤의 繁殖을잘되게할수잇스며 又一般으로秋季에 全池의 물을빼고 고기는別池에 옴기고 冬季中 注水하지말고 池底를 갈아업고 肥料를뿌려두워 嚴冬之節은 結氷식힌다 그런즉 翌年에가서 有害物은 撲滅되는 反面에 有益한푸란크톤의 發生이 良好하게되는 效果가잇다

德久三種氏에依하면 天然餌料를 繁殖식히는데는(特히微塵子類) 池水를 全部 排除하고 雜草、雜魚를 全部 除去한後 一百坪의池라면 此池에 石灰三十貫을 撒布하야 爲先 害虫을 驅除한後 푸란크톤繁殖用肥料로서 粉末大豆粕十五貫(坪當五十匁)을 池全面에 撒布하야 一兩日 晴天에 曝照한後 灌水기퍼 五六寸가량을 注入하여두면 一週日後면 푸란크톤이 크게 繁殖하야 水面엔 此로因하야 褐色을 呈하는것이다 又一方法으로는 爲先 稻畓의 苗床과如히 構造의 池에 堆肥、人糞、牛、馬、豚糞等의 類를 池底全面에 撒布한 우에 泥土를 攪拌하고 그우에 石灰를 撒布하야 害虫을 撲滅식힌後 米糠을撒布하고 一二三日間 天晴에 曝照한後 水를 五六寸가량의 기피로 注入하야두면 二週間內外로 無數한 微塵子類가 發生할것이다 種子가 업다고보이면近方河溝의물을導入하면 繁殖될것이다

黃昏 【88】
韓雪野 作 安夕影 畫

오해 (十)

경재가 잣지 [illegible]이를 만나 보고、려순의 주인으로 차지간 죽 려순은 불안한 하루ㅅ사이를 지루히 기다리든듯이 반기는 얼굴로、

「아까 회사 급사가 왓다갓서요」

하고 좀 급한 어조로 말한다。

「뭐이래요?」

「꼭 할말이 잇스니 몸이 괴롭드라도 회사로 좀 나와달라구요」

「으레 그럴려지요」

경재는 자기가 보고 생각한 바가 과히 어그러짐이 업슴을 즉 사장이 그러케 하지안흘수 업섯든것을 생각하며

「그래서 간다구 하섯습니까?」

하고 다시 물엇다。

「아니요。오늘은 몸이 압하서 못가겟다고 햇서요」

「그럼 래일 나가 보시겟습니까?」

「글세요 어떠케 하면 조흘런지요。우선 선생님과 이애기해 보아야겟기에、똑똑한 대답은 하지안햇서요」

경재는 잠시 생각하다가

「좌우간 한번 가보십시요 나도 오늘 회사로 나가봣ㅅ는데 사장이 퍽 당황해하는 동정이 드군요」

「제 사직원을 보섯서요?」

「네 마츰 내가 거게 가잇슬 때에 그것이 왓는데……사장이 황겁히 읽어보더니만 그만 엉겁결에 감춰 버리는속이 필시 수리할상 십지는 안튼군요……모르면 몰라도 그소문이 밧그로 나가는것을 무엇보다 제일꺼릴 거니까 서뿔리 사표를 수리해서 려순씨의 감정을 조치못하게하야 문제를 확대시킬 리가 잇습니까? 아무리 어리석은사람일지라도 그만한 료량은 잇슬것입니다」

「그런데 웨 오라고 할가요。회사로 나오라는 본의는 어디 잇슬런지요?」

「그거야 빤한거 아닙니까—— 술이 취해서 실수햇다는 사과와、절대 발설하지 마라 달라는 당부일테지요。즉 이두가지가 말하라는 요점일것이고、그담은 그것을 중심삼아 가지고 여러가지 말을 부연해가며 려순씨의 맘을 녹히자는 계레지요。그밧게는 딴 도리가 업스니까요」

「그러나 전 기분상 만나고십지 안흘테요……비록 적거는 조고만 과실도 업다하지만……」

「상관 업습니다。려순씨야 뭐 조곰이나 뒤로 걸거 잇습니까 버젓이 맛서서 담판을 하는게 마땅한 일이요 또 그러는게 려순씨한테 유리할거니까요 그리구 또 사표를 수리해버린후에 이러니 저러니 문제를 처들면 그것은 회사를 내보냇다는 감정으로 그러케 한다고 되잡히게 될런지도 모르는거니깐……어쨋든사표수리전에 만나본것이 순서일것이요 또 두채일것입니다」

하고 경재는 려순을 보다가 려순이가 말을 꺼내기전에 다시 말을 잇는다——

「하여간 문제는 결국 려순씨 의사에 달린거니깐 려순씨의 그의사를 모호한가운데 떠저드기보다는、나아가서 그것을 명백히 내세우는것이、회사를 나오지 안는 경우에 잇서서도 또는 나오는 경우에 잇서서도 한께 필요한 일일줄 압니다……요전에도 이런의미의 말을 한일이 잇습니다만、오늘 사장으로 만나본후로는 더욱 그러케 생각햇습니다」

「그것은 선생님한테니까 그랫슬테지요만、제게 대한 태도는 또 다를것입니다。선생님도 어젠가 말슴하섯지만 부유한 사람이라는가、남을 지배하는 지위에 잇는 사람에게서는 약자에게 대한 동정이라는가 정의감이라는가 또는 량심이 라든가 하는것을 극히 찻기어려운 거니까요」

「그러치요。물론 그럿슴니다。하니까 려순씨는 조곰도 그에게 굴하는 태도를 보일필요가 업슬 것입니다。그것은 어떤경우에든지 결국은 자기를 불리한 립장에 몰려서게하는 약점이니까요」

이리하야 려순이도 결국은 래일쯤 출사해 보기로 하엿다。려순이 자신도 첨보다는 맘이 적지안케 옹지러짐을 깨닷지안흘수업섯다。

경재와의 관계가 깁허갈수록 일종의 불안한공처가 주위로부터 은연히 밀여드는듯도 잇섯고 경재에게 대한 안심이 커지는데 따라서 그를 동정하는 맘이 커지는까닭도 잇서지만 그보다도 이경우에 잇서서는 회사를 그만두는 날이면 당장 경재의 도움으로 밧게 살아갈수 업고 그러케되면 결국 경재에게 무거운 짐 하나를 더처주게되다는것이 회사를 그만두는라는 생각에 동요를으키한 맨큰 동기엇다。

胃酸過多

胃液分泌過多症
胃痛・胃거다루
胃痙攣、胃潰瘍
十二指腸潰瘍
惡醉 宿醉에

制酸과鎭痛

가슴아리 胃中에 酸이 過多해서 胃壁이 刺戟을바드면가
黃疸病 슴아리와 酸味의、膽汁 트림이나고 또 空腹時
暖氣 에는 胃痛을 惹起합니다

이가튼症狀은 一般으로 消化가조치안흔飮食物과 胡椒唐辛子의刺戟物、珈琲、紅茶、菓子等을 조화하는이、또는 神經質인사람에게 만흔데 이런 境遇에 一時避하기爲하야 重曹와 重曹配劑의 濫用을 避하지안흐면 안니됩니다

重曹에는 後作用으로 再次胃液分泌를 促進하는缺點이 잇슬뿐아니라 習慣이될 念慮가 잇습니다。

優秀한制酸・鎭痛作用

珪酸알미니움을主劾分으로한 新制酸、鎭痛劑、노루모잔錠은 (一)거치러진胃壁의 粘膜을 被覆保護하고 (二)餘分의胃酸을 吸收하고 (三)胃液의分泌을抑制하므로 胃中에酸量은 正常히回復되고 胃液의分泌는 調整되여 其結果가슴아리와 胃痛이사라지고 原因的으로 制酸鎭痛의効果를 나타냅니다

【價格】携帶用六錠(二〇錢)外數種이有함 容器入
【服用容易】爽快味가잇다

製造發賣元 株式會社 武田長兵衛商店 大阪市東區道修町
關東代理店 株式會社 小西新兵衛商店 東京市本町

ノルモザン錠
노 루 모 잔

武田發賣品

56-386(○)